24-мĕш çул тухать. Хакĕ 15 пус.

1941
ОКТЯБРЬ
18
ШАМАТКУН
246 (5961) №

Пĕтĕм тĕнчери пролетарисем, пĕрлешĕр!

ЧĂВАШ КОММУНИ

ВКП(б) ОБКОМĔПЕ ШУПАШКАР ХУЛА КОМИТЕЧĔН, ЧАССР ВЕРХОВНЫЙ СОВЕЧĔН ТАТА ШУПАШКАР ХУЛА СОВЕЧĔН ХАÇАЧĔ.

Тăшман хĕссе килнине хурçă пек çирĕп пулса сирсе ярар!

Пирĕн Хĕрлĕ Çар нимĕç захватчикĕсене хирĕç ĕнер пĕтĕм фронтра питех те вăйлă çапăçусем туса пынă. Малтанхи кунсенчи пекех, ĕнер те фронтăн Хĕвеланăç енче уйрăмах хаяр çапăçусем пулса иртнĕ. Информбюро пĕлтернĕ тăрăх, фронтăн Хĕвеланăç енче икĕ енĕ те йывăр çухатусем тăваççĕ.

Гитлерла çарсен командованийĕ нимĕн çинчен те шутламасть, çапăçăва çĕнĕрен те çĕнĕ чăссем хăваласа кĕртет. Урса кайнă тăшман хĕссе килнине хирĕç Хĕрлĕ Çар воинĕсем хăватлăн тăрса çапăçаççĕ, Мускав патне пымалли вырăнсене паттăрăн хŷтĕлеççĕ.

Фронтра йывăр обстановка пулса тăни, Мускав умне хăрушлăх тухса тăни совет халăхĕн кашни тŷрĕ кăмăллă ывăлĕн чĕринче, кашни тŷрĕ кăмăллă хĕрĕн чĕринче никам лăплантарайми пĕр ĕмĕт, пĕр иксĕлми туртăм çулăмлантарса вăратать: **тăшмана хурçă пек çирĕп пулса отпор памалла, ăна чарса лартмалла, ылханлă немĕç захватчикĕсен çулне пŷлмелле, тăшман хĕснине çапса çĕмĕрмелле!**

Гитлерла вăрă-хурахсен каппайчăк планĕсене, пирĕн çĕршыва çиçĕмле хăвартлăхпа çапса аркатма хатĕрленĕ планĕсене пирĕн мухтавлă Хĕрлĕ Çар хăватлăн хирĕç тăрса çапăçса аркатса янă. Гитлеровецсем, хăйсем мĕнрен пуринчен ытларах хăранă, çавна туянчĕç: вĕсем вăраха тăсăлакан вăрçă туянчĕç, тăван çĕршыва хŷтĕлеме çĕкленнĕ нумай миллионлă совет халăхне хирĕç вăрахăн вăрçă туса пымалла пулса тăчĕ вĕсен. Гитлеровецсен тĕнчери ирĕклĕхре юратакан мĕнпур халăхсене хирĕç вăрçмалла пулса тăчĕ, гитлерла Германие хирĕç çĕр чăмăрĕ çинчи чи хăватлă виçĕ державăн—ССР Союзĕпе Англин тата Америкăри Пĕрлешŷллĕ Штатсен коалицийĕ çĕкленчĕ. Совет Союзĕн вăйĕсемпе резервĕсем çавтери пысăк, вĕсем ŷснĕçемĕн ŷссе пыраççĕ. Тинĕссемпе океансем урлă Совет Союзне пулăшу килсе тăрать. Çавăнпа та тăшман васкать, тăшман урса кайса çĕнĕ авантюрăсем тăвать, тăшман пире хирĕç хăй çарĕн мĕнпур вăйĕсене тата техникине хăваласа килнĕ, çакăнтах вăл хăйĕн вассалĕсен—Италин, Финляндин, Румынин, Венгрин çарĕсене те илсе килсе чикнĕ. Пирĕн чăтăмлăхпа çирĕплĕхе вăл хăй танкĕсен йывăрăшĕпе хавшатса пусарма шут тытнă. Анчах тăшманăн ĕмĕчĕ ку расра та халичченхи пекех арканса кайĕ. Хаяр хăрушлăх çитсе тăнă самантра эпир хамăрăн ретсене татах та таччăнрах пĕтĕçтерĕпĕр, хамăрăн вăйсене татах та лайăхрах организацилĕпĕр, тăшмана хирĕç иксĕлми хăюлăхпа, чикĕсĕр паттăрлăхпа çапăçăва тухăпăр.

Обстановка мĕн чухлĕ йывăртарах, пирĕн мобилизованность çавăн чухлĕ вăйлăрах пулмалла. Эпир хамăрăн тăван çĕршывăн юлашки юн тумламĕ юлмиччен çапăçма хатĕр тăнине, немĕç захватчикĕсене пуçĕпех пĕтерсе тăкиччен çапăçма хатĕр тăнине гитлерла çарсен командованийĕн немĕнле авантюри те, пире вăхăтлăха тŷссе ирттерме лекнĕ немĕнле çухатусем те хавшатма пултараймаççĕ.

Хăрушлăх килсе çитнĕ самантра хамăрăн хурçă ретсене таччăнрах пĕтĕçтерер, хамăрăн организованноçа çŷлерех çĕклер, пирĕн хушăра немĕнле паника палли те пулмалла мар. Тăшман эпир хамăр алăсемпе тунă хуласене пĕтерсе пырать, эпир хамăр алăсемпе çемçетнĕ çĕрсене таптать. Çавăнпа эпир фашистла ирсĕрсене татах та хаярăнрах кураймастпăр, пирĕн халăхăн чи тискер тăшманĕсене—немĕçсен фашистла интервенчĕсене хирĕç татах та хăвăртрах çапăçăва çĕкленетпĕр!

Çак хаяр кунсенче кашни большевик, партири те, партире тăманни те, халăхăн кашни шанчăклă ывăлĕ, кашни тŷрĕ кăмăллă совет çынни пирĕн çулпуç Сталин юлташ Ленин сăнарлă политикăллă деятельсем çинчен каланă сăмахсене асра тытать. Сталин пирĕн кадрсене, пирĕн çынсене «вĕсем Ленин пекех кĕрешŷре хăраман тата халăх тăшманĕсене нимĕн хĕрхенмен çынсем пулччăр, вĕсем, ĕç йывăрланма пуçласан, горизонтра мĕнле те пулин хăрушлăх палăрса тухма пуçласан, кирек мĕнле хăраса ŷкес пеккинчен те ирĕклĕ пулччăр, вĕсем кирек мĕнле хăраса ŷкес пеккинчен те Ленин пекех ирĕклĕ пулччăр...» тесе вĕрентнĕ.

Халĕ, ĕç йывăрланнă чухне, тăван çĕршыв умне пысăк хăрушлăх тухса тăнă чухне, çапăçура Ленинпа Сталин пекех нимĕнрен хăраман, чăтăмлă та çирĕп çынсем пулмалла.

Тăван çĕршыва хŷтлеме пĕтĕм халăх çĕкленет. Миллионшар çынсем çар ĕçне вĕренеççĕ. Пиншер заводсем самолетсем, танксем, тупăсем, винтовкăсем, минометсем, снарядсем, минăсем, гранатăсем, патронсем туса кăлараççĕ. Заводсенче производствăллă çĕкленŷ ытларах та ытларах хăпарса пырать. Питех те нумай предприятисем, хăйсен нихăçан та оборона чухне мар шĕвĕр ĕçлеменскерсем, халĕ хĕçпăшалпа боеприпассем тăвас ĕçе ăнăçлăн алла илсе пыраççĕ. Халĕ Çар валли резервсем туптанса хатĕрленеççĕ. Унăн речĕсене пирĕн çĕршывăн чи лайăх çыннисем—коммунистсем, комсомолецсем, партире тăманнисем кĕрсе пыраççĕ. Тăшман тылĕнче мухтавлă партизансем хăюллăн кĕрешеççĕ, вĕсем гитлерла бандăсене канăç памаççĕ. Кашни совет патриочĕ тăван çĕршыва хŷтлес ĕçе хăйĕн вăйне пĕтĕмпех парма тăрăшать.

Совет çыннисем хăрушлăх çине тŷрĕн пăхаççĕ, ылханлă тăшмана хирĕç кĕрешесси мĕн пек йывăррине тата çак кĕрешŷ мĕн пек пысăк çухатусем тŷстернине вĕсем ăнланаççĕ. Анчах та совет çыннисем хун пек чухне шикленсе ŷкмеççĕ, мĕншĕн тесен вĕсем кĕрешĕвĕн пуласлăхне курса тăраççĕ, хăйсен иксĕлми вăйĕсем çинчен тата хăйсен союзникĕсен вăйĕсем çинчен пĕлсе тăраççĕ. Çав вăйсем умĕнче гитлерла Германия тŷссе тăма пултараймасть. Юнлă Гитлер хăй аллинчи мĕнпур вăйсене пире хирĕç хăваласа килчĕ. Пирĕн войскăсем тăшмана хирĕç мĕн тери хăватлăнрах тăрса çапăçĕç, противника мĕн тери ытларах халсăрлатса пырĕç, унăн техникипе чĕрĕ вăйĕсене мĕн чухлĕ ытларах пĕтерсе пырĕç, немĕç захватчикĕсене вĕсен мĕнпур тискер ĕçĕсемшĕн тавăрас вăхăт çавăн чухлĕ сывăхрах пулĕ. Совет халăхĕпе унăн Хĕрлĕ Çарĕ хăйсен вăйĕсене тата хăйсем çĕнтерессине çирĕппĕн шанса тăраççĕ, çав çĕнтерŷ ячĕпе çулăмланса вĕсем фашистла кĕтŷсене хирĕç татах та пысăкрах хастарлăхпа, татах та ытларах паттăрлăхпа çĕкленсе çапăçĕç.

Хĕрлĕ Çар воинĕсем, тăшмана хирĕç хăватлăнрах отпор парăр! Сирĕнпе пĕрле пĕтĕм çĕршыв, мĕнпур совет халăхĕ. Паттăрăн çапăçăр, тăшмана хаярăнрах пыра-пыра çапăр, тăшманăн юнлă кĕтĕвĕсем валли вилĕм шăтăкĕ чавăр!

(«ПРАВДА» хаçатăн умстатьи, октябрĕн 17-мĕш).

Совет Информаци Бюровĕнчен

Октябрĕн 16-мĕшĕнчи каçхи пĕлтерŷ

Октябрĕн 16-мĕшĕнче мĕнпур фронтра çапăçусем пынă, фронтăн Хĕвеланăç енчи уйрăмах хаяр çапăçусем пулнă. Хĕвеланăç енче çапăçусем пынă вăхăтра икĕ енĕ те йывăр çухатусем тŷсеççĕ.

Октябрĕн 15-мĕшĕнче немĕçсенне 43 самолет пĕтерсе тăхнă. Пирĕн 28 самолет пĕтнĕ.

* * *

Пирĕн çĕршывăн немĕçсен фашистла бандисем тытса илнĕ мĕнпур районĕсемпе облаçĕсенче гитлерла войскăсене хирĕç халăхăн партизанла кĕрешĕвĕ ытларах та ытларах сарăлса пырать. Партизансем фашистла войскăсен подразделенийĕсене пĕтерсе тăхаççĕ, немĕç штабĕсем çине тапăнаççĕ, кĕперсемпе переправăсене взрыв туса аркатаççĕ, немĕçсен боеприпассем, продовольстви тата горючи усракан склачĕсене вут тĕртсе çунтараççĕ, телеграфпа телефон сыхăнуне татаççĕ. Смоленск, Калинин тата Орел облаçĕсен немĕçсем йышăнса илнĕ районĕсенче юлашки кунсенче кăна партизансем фашистсен 1000 ытла салтакне вĕлернĕ, 300 мотоцикла яхăн пĕтерсе тăхнă, боеприпассем тиенĕ 200 ытла автомашинăна çунтарса янă, вуншар кĕперсемпе переправăсене взрыв туса аркатнă тата тăшманăн нумай склачĕсене пĕтерсе тăхнă. Калинин облаçĕн районĕсенче кĕрешекен, Алексей юлташ командир пулса ертсе пыракан партизансен отрячĕ октябрь уйăхĕнче гитлерла салтаксемпе офицерсене 55 çынна пĕтерсе тăхнă, немĕç полкĕн штабне çапса аркатнă вăхăтра кирлĕ документсем тата илнĕ, боеприпассем усракан икĕ склада взрыв туса сирпĕтнĕ.

Орел облаçĕнче колхоз председателĕ П. Юлташ ертсе пыракан партизансен отрячĕ фашистсене хирĕç паттăрăн çапăçать. Октябрь уйăхĕн пуçламĕшĕнче фронта горючи турттарса пыракан фашистла автомашинăсен колонни çине партизансем кĕтмен çĕртен хăюллăн пырса тапăннă та çав колоннăна çĕмĕрсе тăхнă. Немĕçсен пĕтĕм колоннине салтакĕсемпе пĕрлех пĕтерсе тăхнă.

* * *

Гитлерла оккупантсем Польшăра çĕршывăн халăх хуçалăхне йăлтах юхăнтарса хăварнă, Польшăри миллионшар рабочисене, хресченсене тата служащисене çаратса, ыйткалама кăларса янă. Ситес хĕлле Польшăра халăх выçăпа вăйлăн аптрама пултарать, мĕншĕн тесен кăçал пухса илнĕ тырпула пĕтĕмпе пекех фашистсем туртса илнĕ. Польшăра фашистсем хуçалăнине пула халăх ытларах вилме пуçланă. Çапла, 1941 çулти сентябрь уйăхĕнче, 1941 çулти май уйăхĕнчипе танлаштарсан, Польшăра халăх 137 процент ытларах вилнĕ.

Октябрĕн 17-мĕшĕнчи ирхи пĕлтерŷ

Октябрĕн 17-мĕш ыран тенĕ чух çĕрле пирĕн войскăсем противника хирĕç пĕтĕм фронтра çапăçусем туса пынă. Фронтăн Хĕвеланăç енчи чылай участокĕсенче уйрăмăнах вăйлă çапăçусем пулса иртнĕ.

* * *

Германи çарĕнче хăйсене хăйсем вĕлерекенсен тата дезертирсен йышĕ хăвăрт нумайланса пынинчен немĕçсен командованийĕ хытă шикленет. Вязьма патĕнче тытăна илнĕ немĕç салтакĕ Пауль Шмидт çапла каласа парать: «Манăн ротăри салтаксенчен пурте тенĕ пекех халь çеç килнĕскерсем. Пирĕнтен кашнин чунĕнчех икĕ туйăм çапăçаççĕ—окопсенчен тухма хăрани, çапăçун малтанхи минутинчех вилесрен хăраса тăни, тата окопсенчен тухса малалла каймасассăн хамăрăн офицерах пире персе вĕлерессинчен хăрани. Манпа пĕр ротăра пулнă салтаксенчен нумайĕшĕ хăйсене хăйсем вĕлерчĕç. Юлашки кунсенче кăна çичĕ çын перĕнсе вилчĕç. Пирĕн ротăра фронтран тарса кайма май кăна шыраканнисем 50—60 салтакран кая мар.

Салтаксене строя тăратса, хăйсене хăйсем перĕнсе вилме хăтланнă 5 салтака асаплантарса вĕлерни çинчен тата фронтран тарма хатĕрленнĕ 3 салтака персе вĕлерни çинчен полк командирĕн приказне вуласа пачĕç». Немĕç салтакĕ Бехер хăйĕн арăмĕ патне çапла çырать: «Эпĕ кун çинчен сан пата çырса ярас мар тенĕччĕ, анчах та эпĕ тата пирĕнтен кашниех фронтра тŷсекен калама çук йывăр асапсене малалла чăтса ирттерме вăй çитмест. Сана хăвăн офицерах кирек хăш минутăра та персе вĕлерме пулташ командир пулса ертсе пыракан партизансен отрячĕ октябрь уйăхĕнче гитлерла салтаксемпе офицерсене 55 çынна пĕтерсе тăхнă, немĕç полкĕн штабне çапса аркатнă вăхăтра кирлĕ документсем тата илнĕ, боеприпассем усракан икĕ склада взрыв туса сирпĕтнĕ.

Орел облаçĕнче колхоз председателĕ П. Юлташ ертсе пыракан партизансен отрячĕ фашистсене хирĕç паттăрăн çапăçать. Октябрь уйăхĕн пуçламĕшĕнче фронта горючи турттарса пыракан фашистла автомашинăсен колонни çине партизансем кĕтмен çĕртен хăюллăн пырса тапăннă та çав колоннăна çĕмĕрсе тăхнă. Немĕçсен пĕтĕм колоннине салтакĕсемпе пĕрлех пĕтерсе тăхнă.

* * *

Гитлерла оккупантсем Польшăра çĕршывăн халăх хуçалăхне йăлтах юхăнтарса хăварнă, Польшăри миллионшар рабочисене, хресченсене тата служащисене çаратса, ыйткалама кăларса янă. Ситес хĕлле Польшăра халăх выçăпа вăйлăн аптрама пултарать, мĕншĕн тесен кăçал пухса илнĕ тырпула пĕтĕмпе пекех фашистсем туртса илнĕ. Польшăра фашистсем хуçалăнине пула халăх ытларах вилме пуçланă. Çапла, 1941 çулти сентябрь уйăхĕнче, 1941 çулти май уйăхĕнчипе танлаштарсан, Польшăра халăх 137 процент ытларах вилнĕ.

Монголи Халăх Республикипе Манчжоу-Го хушшинчи государство чиккисене вырăнта тĕрĕслесе палăртас тĕлĕшпе тунă хутăш комисси хăйĕн ĕçĕсене вĕçленĕ

ТАСС Харбин хулинчен Монголи Халăх Республики тата Манчжоу-Го представителĕсен государство чиккисене вырăнта тĕрĕслесе палăртас тĕлĕшпе ĕçлекен хутăш комиссийĕ пĕрле панă çакăн пек коммюникене илнĕ:

1941 çулти сентябрĕн 23-мĕшĕнче Харбин хулинче (Манчжоу-Го) Монголи Халăх Республикипе Манчжоу-Го хушшинчи государство чиккине тĕрĕслесе палăртас тĕлĕшпе ĕçлекен хутăш комиссийĕн ларăвĕ пулса иртнĕ. 1941 çулта çуллахи вăхăтра вырăнти хирте туса ирттернĕ ĕçсен результачĕсем пирки калакан документсене йĕркелес мĕнпур ĕçсем ăнăçлăн пулса пынă, çŷлте кăтартнă документсене икĕ государствăн уполномоченнийĕсем енчен те алă пусса тата пичет пусса çирĕплетессине 1941 çулти октябрĕн 15-мĕш тĕлне пĕтĕмĕшпех туса çитернĕ.

Коноэ кабинечĕ отставкăна тухнă

ЛОНДОН, октябрĕн 16-мĕш. (ТАСС). Рейтер агентствин Токиори корреспонденчĕ пĕлтернĕ тăрăх, Коноэ кабинечĕ пĕтĕм составĕпех отставкăна тухнă. Çав корреспондентах пĕлтернĕ тăрăх, кабинет нациллĕ политикăна тытса пырас ĕçре çирĕп кирлĕшŷ пулман пирки отставкăна тухнă.

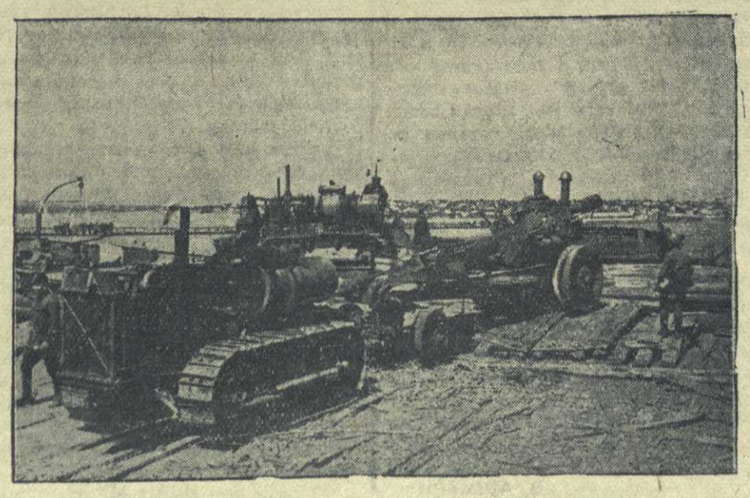

ДЕЙСТВУЮЩИ АРМИ. Укерчĕк çинче: йывăр орудисем тăпткан çине пеме çĕнĕ рубежа куçаççĕ.

Г. ЗЕЛЬМА фотоŷкерчĕкĕ. (ТАСС фотохроники).

Хĕрлĕ Çар боецĕсем валли— ăшă туртирсем

Ăшă тумтирсем пухас ĕçе малашне те вăйлатсах пымалла

Урса кайнă фашистсене хирĕç паттăрăн çапăçакан Хĕрлĕ Çар боецĕсем валли ăшă тумтирсем пухасси республикăра сарăлсах пырать. Пирĕн республикăри ĕççыннисем октябрĕн 15-мĕш тĕлне пурĕ 50.123 тир, 30.672 килограмм çăм, 2.397 мăшăр çаматă, 427 кĕрĕк пиншак, 10.254 мăшăр алтиш, 641 мăшăр алса, 7.802 мăшăр чăлха, 716 мăшăр çăм тăла, 12.518 мăшăр пир тăла, 1.199 мăшăр ăшă кĕпе-йĕм, 8.098 мулах-хай тата ытти япаласем пухнă.

Ăшă тумтирсем пухас ĕç малтанхи пекех Ишлей районĕнче аван пырать. Унта октябрĕн 15-мĕш тĕлне 2.976 тир, 1.256 килограмм çăм, 200 мулаххай, 2.152 метр пир тата ытти япаласем нумай пухса панă. Çавăн пекех, Хĕрлĕ Чутай районĕнчи ĕççыннисем те çак ĕçе чăннипех пысăк вырăна хунă, вĕсем районĕпе 2.850 тир, 963 килограмм çăм, 250 çĕлĕк, 190 мăшăр çăм алшиш, 1.253 мăшăр пир тăла т. ыт. те пухнă.

Юлашки вăхăтра ăшă тумтирсем пухасси Канаш районĕнче те чылай лайăхланнă. Канаш районĕнчи ĕççыннисем 1.564 тир, 265 мăшăр çаматă, 418 мăшăр чăлха, 652 мăшăр алшиш, 40 кĕрĕк пиншак тата ытти ăшă тумтирсемпе кĕпе-йĕмсем пухса панă. Куславкка, Етĕрне, Елчĕк районĕсенче те ку ĕç вăйлансах пырать.

Çав вăхăтрах, Кувакино, Йĕпреç районĕсем ăшă тумтирсем пухас енĕпе халĕ те юлса пыраççĕ. Çакă ĕнтĕ вăл районсенчи партипе совет организацисен руководителĕсем ăшă тумтирсем пухас ыйту тавра массăллă-ăнлантаруллă ĕçе çителĕксĕр туса пынинчен тата актив хăй ку ĕçе начар хутшăнничен килнĕ. Йĕпреç райсовет исполкомĕнче ĕçлекенсем, çак ĕçе кирлĕ пек организацилес вырăнне, хăйсем те çителĕксĕр хутшăнаççĕ. Ялти партипе совет тата колхоз активĕ те çителĕклĕ хутшăнман.

Боецсем валли ăшă тумтирсем пухасси—государствăн çав тери пысăк та ответлă ĕçĕ. Партипе советăн районсенчи руководителĕсен çакна ăнланса илме вăхăт ĕнтĕ. Ку ĕçе малашне те пĕр сŷрĕклетмесĕр туса пымалла, ăшă тумтирсем пухас ыйту тавра массăллă-ăнлантаруллă ĕçе вăйлатас пулать.

Тулли лавсем

Çĕршŷ хулине пырса кĕрекен çулсем тăрăх тулли лавсем иртсе пынине час-часах курма пулать. Ку лавсем Хĕрлĕ Çар боецĕсем валли ăшă тумтирсемпе тумтир тумалли япаласем тиесе килеççĕ.

Чапаев ячĕпе тăракан колхоз членĕ Г. Егоров юлташ лава склад умне пырса тăратрĕ. Урапи çинче пысăк михĕ выртать. Унта 15 килограмм çăм.

— Ку çăма Хĕрлĕ Çар боецĕсем валли çаматăсем йăвалама, алшиш-чăлхасем сыхма колхоз правленийĕ парса ячĕ. Колхозниксем пухса панă ăшă тумтирсене тахçанах леçсе панă,— тет Егоров юлташ.

Ун хыççăн Куйбышев ячĕпе тăракан колхоз членĕ А. Прохоров çитрĕ. Вăл 14 тир, 13 килограмм çăм, пир, алшăллисем, алшиш-чăлхасем т. ыт. те тиесе килчĕ.

Хĕрлĕ Çар боецĕсене валли ăшă тумтирсем пухакан районри комиссин склачĕ умне кашни кунах лав хыççăн лав килсе тăрать. Вĕсем колхозсенчи комиссисем пухнă ăшă тумтирсене леçсе параççĕ. Паянхи куна 2.000 тир, 1.000 килограмм çăм, 470 мăшăр пир тăла, 150 çĕлĕк, 60 фуфайка, 50 брюки т ыт. те леçсе панă.

Районри комисси çаматă йăвалама тата тир тума промартельсемпе колхозниксене парать. Старакри «Чуваш. ЦИК» тата Тĕнсĕрти «Кульмет» колхоз членĕсем 200 мăшăр çаматă йăвалама йышăннă, Абаккассинчи тата Хоризорти промартельсем 1500 тир тума илнĕ.

* * *

Çĕнĕ Салари «Красный бригадир» колхоз тата колхозниксемпе колхозницăсем Хĕрлĕ Çар боецĕсем валли 61 килограмм çăм, 12 тир, пĕр фуфайка, ватка хурса çĕленĕ брюки, 2 кĕпе тата 3 мăшăр алшиш пачĕç. Çавăн пекех Ивановăри «1905 год» колхоз членĕсем 37 мăшăр алшиш, 25 мăшăр носки, 4 мăшăр аялтан тăхăнмалли кĕпе-йĕм, 28 тир, 10,2 килограмм çăм, 3 мăшăр çаматă, пĕр кĕрĕк, 4 мулаххай, 3 алшăлли панă.

Боецсем валли ăшă тумтирсем пухса парас ĕçе хăламан çынсем те районра пур-ха. Пуринчен ытла ветлечебница, Заготскот, Заготлен, Союзутиль, Заготживсырье, райсобес работникĕсем тата Вăрмар, Тавăшкасси, Тивĕш, Нĕрĕш, Ямаш ялсовечĕсене кĕрекен колхозсенче ăшă тумтирсем сахал пухаççĕ.

ВКП(б) райкомĕ октябрĕн 11-мĕшĕнче районри предприятисемпе учрежденисен руководителĕсене пухса канашлу туса ирттерчĕ. Канашлура «Правда» хаçатăн октябрĕн 9-мĕшпе 10-мĕшĕнче тухнă умстатьисене сŷтсе-явнĕç. Канашлăва пухăннă работниксем юлса пыракан колхозсене пулăшма йышăнчĕç. Районри актив Хĕрлĕ Çар боецĕсем валли ăшă тумтирсем пухасси çинчен ăнлантарса пама колхозсене кайса килчĕ.

Гр. ПЕТРОВ.

Тăван боецсем валли

Çĕмĕрле районĕнчи ĕççыннисем тăшмана хăвăртрах çапса аркатма Хĕрлĕ Çара пулăшассине кашни кунах вăйлатса пыраççĕ. Вĕсем производствăра тăрăшса ĕçленипе пĕрлех оборона фондне укçа-тенкĕ, заем облигацийĕсем, тĕштырă, сĕт-çу, аш-какай параççĕ, Хĕрлĕ Çар боецĕсем валли ăшă тумтирсем пухаççĕ.

Октябрĕн 14-мĕш тĕлне районри колхозниксемпе служащисем тата предприятисенчи рабочисем тăван Хĕрлĕ Çар боецĕсем валли 1230 тир, 702,5 килограмм çăм, 216 мăшăр çаматă, 214 фуфайка, 256 ваткăллă брюки, 185 ăшă кĕпе, 52 кĕрĕк пиншак, 176 простынь, 400 минтер пичĕ, 810 мăшăр чăлхасемпе алшишсем, 488 çĕлĕк т. ыт. япаласем чылай панă.

Ăшă тумтирсем пухасси уйрăмăнах политикăллă-масăллă ĕçе лайăх организацилене çĕрте ăнăçлăн пырать. Турхан ялсоветĕнче ăшă тумтирсем пухас тĕлĕшпе ятарласах пухусем туса ирттернĕ. Çак ялсоветĕнчи «Комбинат» колхоз членĕсем ăшă тумтирсем пухас ĕçе районра пурнăçлăн малтан организацилесе, ытти колхоз членĕсене чĕнсе çыру çырчĕç.

Турхан ялсоветĕнчи ĕççыннисем 149 тир, 16,6 килограмм çăм, 148,4 метр пир тата фуфайкăсемпе брюкисем, çаматăсем, çĕлĕксем, алшишсем чылай пачĕç.

Хĕрлĕ Çар боецĕсем валли ăшă тумтирсем пухассине хулари 1-мĕш номерлĕ шкулта начар мар организацилене. Кунта пĕтĕмпе 91 минтер пичĕ, 14 фуфайка, çавăн чухлех ваткăллă брюки, 6 çĕлĕк т. ыт. те пухса панă. Механизацилене вăрманпунктĕнче ĕçлекенсем çак кунсенче тăван боецсем валли 7 кĕрĕк пиншак, 13 мăшăр çаматă, 28 тир, 23 çĕлĕк, 53 ваткăллă брюки, 28 фуфайка, 13 мăшăр ăшă кĕпе-йĕм тата ытти япаласем пухса склада пачĕç.

Çак ответлă та хисеплĕ ĕçе тилхуçи хĕрарăмĕсем те алтăлăн хутшăнаççĕ. Хулара пурăнакансенчен Елизавета Лаптенкова боецсем валли пĕр простынь, 2 мăшăр çăм чăлха, тепĕр мăшăр алшиш, Евдокия Тимофеева —кĕрĕк пиншак тата çĕлĕк пачĕç. Заводская урамра пурăнакансем кăна тăван Хĕрлĕ Çар боецĕсем валли 9 çĕлĕк, 3 тир, 6 мăшăр ăшă кĕпе-йĕм т. ыт. те панă.

Анчах уйрăм колхозсемпе учрежденисенче çак ĕçе çителĕксĕр организацилене. Хăшпĕр çĕрте пĕчĕк япаласем панипех лăпланса ларма пăхаççĕ. Сăмахран, районри аптекăра ĕçлекенсем мĕнпурĕ те 1 çĕлĕк тата тепĕр кĕпе-пе тир кăна панă.

Больницăра, райисполкомра тата унăн отделĕсенче ĕçлекенсем хушшинче те ăшă тумтирсем пухас ĕç çителĕксĕр пырать. Больницăра ĕçлекенсем паянхи куна 1 пиншак, 6 çĕлĕк, 1 алшăлли, 4 кĕпе тата 2 йĕм çеç панă. Вĕсен ку енĕпе ĕçе вăйлатмалла.

А. ТАЙКИН.

Хĕрлĕ Çар боецĕсем валли ăшă тумтирсем пухас тĕлĕшпе ĕçлекен районри комисси членĕ.

* * *

ХĔРЛĔ ЧУТАЙ. Боецсем валли районра 2.233 тир, 893,9 килограмм çăм, 117 мăшăр алшиш, 63 мăшăр носки, 224 çĕлĕк-мулаххай, 561 алшăлли, 153 мăшăр çаматă, 977 мăшăр çăм тăла тата ытти япаласем пухнă.

Ăшă тумтирсем пухас ĕç «Сталь» колхозра аван пырать. Унти колхозниксем 100 тир, 24,8 килограмм çăм пухса панă. Çавăн пекех ку тĕлĕшпе «Великан», «Профинтерн» тата «Чăваш Коммуни» колхозсем те аван ĕçлеççĕ.

А. СЫРОМЯТНИКОВ.

Свинарникри шăтăксене питĕрсе тухрĕç

ОКТЯБРЬСКОЕ. Чăрăшкассинчи Киров ячĕпе тăракан колхозри М. Табаков, И. Юрков, Н. Сотникова тата З. Осипова комсомолецсем октябрĕн 8-мĕшĕнче выльăх-чĕрлĕх витисенчи шăтăксене питĕрме тытăнчĕç.

Малтанхи кунах вĕсем сысна витинчи шăтăксене питĕрсе стена йĕрткăсене тата тăпра купаласа тухрĕç.

Колхозри выльăх-чĕрлĕх хĕл каçарма витесене мĕнле хатĕрлесе çитернине пăхса тухма ятарласа организацилене комисси комсомолецсем юсанă вите пĕллехи вăхăтра сыснасене усрама юрăлă тесе хак парса хаварчĕ.

Н. КАЯХОВ.

Коммунистсем колхозниксене пур ĕçре те хавхалантарса пыраççĕ

ЕЛЧĔК. Отечественнăй аслă вăрçă пынă вăхăтра пуçламĕш парторганизацисен тата уйрăм коммунистăн ответлăхĕ темиçе хут ŷсрĕ. Халхи вăхăтра вĕсем çĕршыв оборонин фондне тăвас тата Хĕрлĕ Çар боецĕсем валли ăшă тумтирсем пухас çĕрте хăйсен примерĕпе ĕççыннисене хавхалантарса пыраççĕ.

Ленин ячĕпе тăракан колхозри пуçламĕш парторганизаци (секретарĕ Мартынов юлташ) оборона фондне тăвас ĕçе районра чи пирвай тытăнчĕ. Хĕрлĕ Çар боецĕсем валли ăшă тумтирсем пухассине те пирĕн районра вăл пуçарчĕ. Вĕсем районри ĕççыннисене çапла чĕнсе каларĕç:

— Эпир, Ленин ячĕпе тăракан колхоз членĕсем, боецсем валли 25 мăшăр çаматă, 110 мăшăр çăм чăлха, 120 мăшăр алшиш, 250 тир, 36 çĕлĕк, 50 мăшăр çăм тăла параттăр,—терĕç.

Вăхăт нумаях иртмерĕ, вĕсем хăйсен сăмахне ĕçре пурнăçларĕç: 31 мăшăр çаматă йăваласа пачĕç, 279 тиртен кĕрĕк пиншаксем çĕлеççĕ. Колхозниксем хăйсем 124 килограмм çăм пухса панă. Халĕ çĕршер колхозница çăм алсасемпе чăлхасем сыпаççĕ.

Сăръелĕнчи «Марс» колхозри пуçламĕш парторганизаци те ку тĕлĕшпе паха ĕçсем туса пырать. Кунти коммунистсем кирек мĕнле ĕçе те районра чи малтан тытăнса пуçарса пыраççĕ.

Халĕ Октябрь уявĕ умĕнхи социализмлă ăмăрту анлăн сарăлса пырать. «Марс» колхозри коммунистсем социализмлă ăмăртăван малти ретне тăрса колхозниксене ертсе пыраççĕ. Колхозниксен обязательстви çакăн пек: ноябрĕн 1-мĕш тĕлне укçа-тенкĕ пухас çулталăкри планна 100 проценчĕпех тултармалла, аш-какай тăратмалла тата государство умĕнчи ытти парăмсене йăлтах парса татмалла, авăн çапса пĕтермелле.

Ф. МАЙКОВ.

Кок-сагыз акаççĕ

ÇЕРПУ. Кăçал кĕркунне районри колхозсем темиçе гектар çине кок-сагыз акса хăвараççĕ. Сталин ячĕпе тăракан, «Елаш», «Çĕнĕ пурнăç», «Ударник», «Луч» колхозсем кок-сагыз акмалли çĕр лаптăкĕсене уйăрнă. тислĕк тăкса суялана. Халĕ вăрлăх хатĕрленĕççĕ.

ХЕРЛЕ ÇАР ХИРЕÇ ТАНИ ÇИНЧЕН ЛОМБАРДО ТОЛЕДАНО МĔН ÇЫРАТЬ

НЬЮ-ИОРК, октябрĕн 16-мĕш. (ТАСС). Мексикăри «Футоро» журналĕн октябрьти номерĕнче Мексикăри профсоюзăн пуплĕ деятелĕ Ломбардо Толедано çырнă статьяна пичетлесе кăларнă.

ССР Союзĕ нацистла бандитсене хирĕç туса пыракан кĕрешӳ, тенĕ статья. ра, Совет Союзĕнчи халăхсен тата Хĕрлĕ Çăран моральлĕ тата политикăллă пĕрлĕхине пĕтĕм тĕнче умĕнче кăтартса пачĕ. Хĕрлĕ Çар тĕрĕс ĕçлĕн— ССР Союзĕнчи халăхсен интересĕсемшĕн çеç мар, тата тĕнчери мĕнпур çĕршывсемпе мĕнпур халăхсен интересĕсемшĕн те кĕрешет. Çак ĕç çĕнтерме тивĕçлĕ.

США НЕЙТРАЛИТЕЧĔ ÇИНЧЕН КАЛАРНĂ ЗАКОНА ÇĔНЕРЕН ПАХСА ТУХАССИ ПИРКИ

НЬЮ-ИОРК, октябрĕн 16-мĕш. (ТАСС). Юнайтед пресс агентствин корреспонденчĕ Вашингтонран пĕлтернĕ тăрăх, представительсен палатин ютçĕршыв ĕçĕсен комиссийĕ, Америкăн суту-илӳ парохочĕсене хĕçпăшаллантарма ирĕк парас тĕллевпе, нейтралитет çинчен кăларнă закона çĕнерен пăхса тухасси çинчен калакан закон проектне ырланă. Представительсен палатинче çак закон проектне сӳтсе-явасси октябрĕн 16-мĕшĕнче вĕçленет пулмалла, тесе шутлаççĕ.

ГОЛЛАНДИ ПАТРИОЧĔСЕН ХАЮЛЛА ĔÇЕ

ЛОНДОН, октябрĕн 16-мĕш. (ТАСС). Англин информаци министерстви çапла пĕлтерет: кумаях та пулмасть, Сеффолк графствинче Англи аэродромĕсенчен пĕрин тĕлне сасартăк икĕ моторлă самолет вĕçсе пынă, самолет çинче Германи паллисем пулнă. Самолет çине çийĕнчех пеме тытăннă. Анчах ăна пулăпа персе темиçе çĕртен шăтарнă пулсан та, самолет çĕр çине чиперех анса ларнă. Самолет ăшĕнчен икĕ çын сиксе тухнă. Вĕсем патне автоматсемпе винтовкăсене хатĕр тытса пур енчен те Англи салтакĕсем чупса пынă. Çав летчиксем голландецсем пулни паллăрнă, вĕсем нимĕçсен Голландири аэродромĕ çинчи самолета вăрласа вĕçсе пынă.

Тепĕр темиçе сехетрен çав майпах Англие нимĕçсен вĕрекен лодкине илсе ситернĕ, çав лодкăна хваличчен нихăçан та çавнашкал машина çинче вĕçсе курман летчик-голландец илсе пынă. Вăл çапах та ăнăçлăн анса ларнă.

ФРАНЦИРЕ АСАПЛАНТАРСА ВĔЛЕРНИСЕМ

НЬЮ-ИОРК, октябрĕн 16-мĕш. (ТАСС). Ассошиэйтед пресс агентствин корреспонденчĕ Парижран пĕлтернĕ тăрăх, Германин оккупацилеменĕ Францири власĕсем Германие хирĕçле пропаганда тунăшăн 78 çынна асаплантарса вĕлерни çинчен официальнăй йĕркепе пĕлтернĕ.

НОРВЕГИРЕ РАБОЧИСЕНЕ АРЕСТЛЕНИ

СТОКГОЛЬМ, октябрĕн 16-мĕш. (ТАСС). Стокгольмри пичет пĕлтернисем тăрăх, Норвегин тĕрлĕрен пайăсенче рабочисем хушшинче нумай çынсене арестленĕ, вĕсене саботаж тунăшăн тата пассивлăн хирĕç тăнăшăн тесе айăплаççĕ. Çавăн пекех тата предприятисен ĕçĕшĕн ответ тытакан чылай советниксене те арестленĕ.

ПОЛЬША ХАЛĂХĔ ОККУПАНТСЕН ПУСМĂРĔ АЙĔНЧЕ АСАПЛАНАТЬ

НЬЮ-ИОРК, октябрĕн 16-мĕш. (ТАСС). Оверсис ньюс агентствин Лондонри корреспонденчĕ, Польша çыннисем çине кăтартса парса, çапла пĕлтерет: çуркунне çанталăк уяр тăнине пула тата уборка вăхăтĕнче çумăрсем çунине пĕтĕм Польша территорийĕнче тырпул начар пулнă. Польша халăхне хĕлле хальхинчен те хăрушăрах выçлăх пуласси кăратса тăрать, мĕншĕн тесен ахаль те начар пулнă тырпулăн пысăк пайне нимĕçсем туртса илнĕ. «Дзенник польски» хаçат пĕлтернĕ тăрăх, Польшăра сентябрь уйăхĕнчипе танлаштарсан, халăх 137 процент ытларах вилнĕ. Медицина енĕпе мерăсем йышăннă пулсан та, тиф эпидемине чарса лартма пултарайман, мĕншĕн тесен эпидемин çăлтавĕсене — выçлăха, тăвăрланса пурăннине, тасамарлăха пĕтереймен.

РУМЫНИРЕ ТАВАР ХАКĔСЕМ ÜСНИ ТАТА СПЕКУЛЯЦИ ВАЙЛАННИ

АНКАРА, октябрĕн 16-мĕш. (ТАСС). Румынире тавар хакĕсем тĕлĕнмелле пысăккăн ӳссе кайнă. Швейцарири «Нейе цюрхер цейтунг» хаçат пĕлтернĕ тăрăх, Бухарестра çĕрулми, сĕт, пахча-çимĕçсем тата пулă тупса илме май çук. Болгарири «Мир» хаçат: «Румынире тавар хакĕсем кунсерен ӳссе пыраççĕ» тесе йышăнать. Халăхăн йышлă массисемшĕн кукуруза çăнăхĕпе пулă—апат-çимĕçĕн тĕп продукчĕсем пулса тăраççĕ, анчах хальхи вăхăтра вĕсене Бухарест рынокĕнче тупса илме май çук. Çакă вăл апат-çимĕçĕн тĕп продукчĕсене Германие турттарса кайниччен килет. Çĕршывра юлнă тавăрсене спекулянтсем пытарса хураççĕ. Правительство çыннисем хакĕсем татти-сыпписĕр ӳссе кайни инфляци (укçа йĕкелсе каяссн) патне илсе пырасран шикленеççĕ.

ПУРНЕ ТЕ ÇАР ĔÇНЕ ВĔРЕНТЕССИ

Дисциплинăпа организацилĕхшĕн

Пурне те обязательнăй йĕркепе çар ĕçне вĕрентессин тĕп задачи вăл—Совет Союзĕн алла пăшал тытма пултаракан кашни гражданинне кирек-хăш вăхăтра та Хĕрлĕ Çар ретне тăрса тăшмана хирĕç çапăçма вĕрентсе хатĕрлесси, çав çапăçура кирлĕ пĕлӳсене парасси пулса тăрать.

Вĕрентĕвĕн малтанхи кунĕсем çар ĕçне вĕренме явăстарнă кашни çын всевобуч умĕнче тăракан задачăна тĕсĕс ăнланса илнине кăтартса пачĕç. Вĕренӳ пункчĕсем чылайăшĕ çак ĕçе организованно тытăнчĕç, вĕсем малтанхи кунсенчех ĕçе тивĕçлипе йĕркелерĕç. Командирсемпе политработниксем, хăйсене шанса панă ĕçшĕн государство умĕнче ответлă пулса тăнине туйса илсе, тӳрĕ кăмăлпа ĕлесçĕ, вĕсем хăйсен пĕтĕм пултарулăхĕпе пĕлĕвне тата опытне пулас боецсене вĕрентсе хатĕрлес ĕçе параççĕ.

Куславкка районĕнче Пăрмас ялĕнчи пунктра вĕренекенсем отлично вĕренме пулса малтанхи кунах пĕр-пĕрин хушшинче социализмлă ăмăртăва анлăн сарса янă, вĕсем хăйсем пек отлично вĕренессишĕн ăмăртма Карач пунктĕнчи боецсене чĕнĕ. Районри ытти подразделенисенче те ăмăрту сарăлсах пырать. Политработниксем боецсем хушшинче политикăллă-массăллă ĕçсене аван йĕркеленĕ. Подразделенисенче агитаторсем, политчтецсем ĕçлеççĕ, стена хаçачĕсем кăлараççĕ. Вĕренӳ пункчĕсенче çар ĕçне вĕренме кирлĕ хатĕрсем: винтовка макечĕсем, гранатăсем, противогазсем, уставсемпе литературăсем çителĕклĕ.

Çавăн пекех, Егоркинори (Çĕмĕрле р.) вĕренӳ пункчĕ те малтанхи кунах Хударти пунктпа ăмăртса ĕçлеме тытăннă. Шупашкар хулинчи подразделенисем чылайăшĕ пĕр-пĕринпе ăмăртăва тухнă. Дисциплинăшăн, отлично вĕренессишĕн кĕрешесси ăмăрту договорĕсенче тĕп пункт пулса тăрать. Вăл çапла пулмалла та. Мĕншĕн тесен, программăра пăхса хунă предметсене отлично вĕренесси дисциплинăллă тата организацилле пулнинчен, вăхăтăн кашни минутипе тĕплĕн пĕлсе усă курнинчен килет.

Дисциплинăшăн, вĕренӳ пахалăхĕшĕн кĕрешес çĕрте коммунистсемпе комсомолецсем пример кăтартса пыма тивĕç, вĕсем социализмлă ăмăртăвăн организаторĕсем пулмалла, хăйсен примерĕпе ытти сене хавхалантарса пымалла. Кăшаркассинчи пунктра (Çĕрпӳ р.) вĕренекен коммунистсемпе комсомолецсем Никоноров, Яковлев, Тимофеев т. ыт. юлташсем çакна тĕрĕс ăнланса илнĕ, вĕсем вĕренӳре пур енĕпе те малта пыраççĕ, занятисенче ытти сене пример кăтартаççĕ.

Анчах вĕренĕвĕн малтанхи кунĕсем пурне те çар ĕçне вĕрентес çĕрте çитменлĕхсем пурринне те кăтартса пачĕç. Хăшпĕр çĕрте боецсене подразделенисем тăрăх вырнаçтарса тухас ĕçе вăраха янă, вĕренӳре кирлĕ хатĕрсем, макетсем çитмеççĕ, подразделенисенче политикăллă-массăллă ĕçе çителĕксĕр организациленĕ. Дисциплинăна пăсакансем те тĕл пулаççĕ. Хăшпĕр командирсем занятисене тĕплĕн хатĕрленмесĕр пыраççĕ. Паллах, çак çитменлĕхсем вĕсем вĕренӳре чăрмав кӳме пултарнă.

Всевобучăн командирĕсемпе инструкторĕсен тата политработниксĕн составĕ Совет Союзĕнчи граждансене çар ĕçне ăнăçлăн вĕрентсе хатĕрлессишĕн государство умĕнче ответлă пулса тăрать, мĕншĕн тесен ĕçĕн ăнăçлăхĕ вĕсенчен килет. Апла пулсан, вĕсен хăйсен тимлĕн вĕренмелне, кучухнекун вăрçă опычĕсемпе ытларах паллашмалла.

Вăрçă вăл—çăмăл ĕç мар. Ыйăрлăхсене сирсе пăрахма малтанах хăнăхса пымасан, вăрçăра йывăр пулма пултарать. Унта вĕренме вăхăт çук, тăшмана хирĕç çапăçас пулать. Çавăнпа та ăнтĕ пирĕн ĕçсыннисене тӳсĕмлĕ, çирĕп, шикĕр пулма, умри чăрмавсене хăвăрт сирсе пăрахма вĕрентсе пымалла. Кашни боецăн тăшман танкпа, самолетпа, кавалерипе тапăнса пынине сирсе пăрахма, вĕсене пĕтерсе тăхма вĕрентсе çитмелле. Çаксене йăлтах вăрçăри пек тумалла, ячĕшĕн çеç вĕренессине пăрахăçа кăлармалла.

Вĕренӳ ăнланмалларах пултăр тесен, кашни пунктра пăхса вĕренмелли хатĕрсем, макетсем, уставсемпе литературăсем çителĕклĕ кирлĕ. Ку тĕллĕпе Сĕнтĕрвăрри районĕнчи комсомолецсем паха ĕç пуçарнă, унта комсомолецсем винтовка тата танк макечĕсем туса хатĕрлеççĕ. Çакна ытти районсенчи комсомолецсен те тумалла. Ĕçсыннисене çар ĕçне вĕрентес çĕрте комсомол организацийĕсен пур енĕпе те пулăшса пырас пулать.

Хĕл çывхарса çитет. Анчах сивĕ хĕл пирĕн боецсемшĕн хăрушă мар. Хĕллехи çанталăксенче тăшмана хирĕç ăнăçлăн çапăçма пире йĕлтĕр пулăшать. Çавăнпа та йĕлтĕрпе çӳреме, йĕлтĕр çине тăрса тăшмана çиçĕм пек хăвăрт пырса çапма вĕренсе çитес пулать. Всевобучăн кашни боецĕ йĕлтĕрпе çӳремелли техникăна, кирек мĕнле çанталăкра та йĕлтĕрпе çӳреме тата çапăçма пĕлмелле. Çакна унăн вĕренӳ подразделенийĕсенче тата хăй тĕллĕн тренировкăсенче пулса хăнăхса пымалла.

Подразделенисенче кашни боеца уйрăлăн вĕрентесси тĕп вырăн йышăнса тăрать. Çакă ăнтĕ вăл командир çине çыхăнăсах хурать. Командирăн уйрăм боец тунă кашни йăнăша пĕлмелле, ăна çийĕнчех тӳрлетме пулăшмалла.

Пурне те çар ĕçне вĕрентмелли программа вăхăт тĕлĕшĕнчен илсен питĕ те кĕске. Çавăнпа та кашни заняти уçăллă иртмелле.

Партипе комсомол организацийĕсен пурне те обязательнăй йĕркепе çар ĕçне вĕрентес ĕçе активлăн хутшăнмалла, вĕренӳ подразделенийĕсенче политикăллă ĕçсене организацилеме хуллен пулăшса тăмалла.

М. МИТРОФАНОВ.

Занятисем уйхирте пулаççĕ

Ирхине 6 сехет тĕлне боецсем взвод-сем тăрăх йĕркеленсе тăраççĕ. Вавод командирĕсем Васильев, Николаев тата Алексеев юлташсем хăйсен взвочĕсенчи боецсене тĕрĕслесе тухаççĕ. Пурте пухăннă, пурте харпăрхăй вырăнĕнче. Унтан ирхи физкультзарядка пуçланать. Вĕренекен боецсем ирхине заряд-ка туса шăмшаксене çăмăллатаççĕ.

Ирхине 7 сехетре заняти пуçланать. Боецсем хăйсем туса хатĕрленĕ винтовка макечĕсене çавса тактикăллă занятие уйхире, вăрмансемпе сырмасем-кая̆ççĕ.

Кăнтăрлахи апат вăхăтĕнче боецсем Абакассинчи кустпромартелĕн пысăк клубне пухăнаççĕ. Кунта вĕренӳ пункчĕ. Вĕренӳ пунктне боецсем малтанах илемлетсе хатĕрленĕ. Лозунгсемпе плакатсем, таблицăсем, винтовка, граната, пулемет схемисем, граната ывăтмалли праприлăсем т. ыт. те пур. Апат çинĕ хыççăн вĕренӳ пункчĕн комиссарĕ, «Прожектор» колхоз председателĕ коммунист Ильин юлташ каласу пуçлать. Вăл боецсене хальхи вăхăтра йăваш чунлă пулма, тимĕрлĕхлĕ пулма пăрахмалли çинчен астутарать.

Комиссар каланине боецсем лайăх итлесе, тăрăшса вĕренеççĕ. Уйрăмăнах Ф. Ефимов, Д. Иванов, Н Евдокимов, П. Иванов, А. Иванов, А. Яковлев, Н. Миронов, Н. Григорьев, В. Самсонов, А. Александров, Н. Сергеев, Х. Ильин боецсем лайăх примерсем кăтартаççĕ. Пĕр сăмахпа каласан, вечер вĕренекенсем, дисциплинăна пăсакансем, социализмлă ăмăртăва хутшăнмасăр юлнисем кунта пачах çук.

Всевобуч боецĕсем çар ĕçне тимлĕн вĕреннипе пĕрлех колхозниксем хушшинче агитацилле-массăллă ĕçе те аван йĕркелесе пыраççĕ. Вĕренме пуçланăранпа 3 вечер туса ирттернĕ. Вечерсенче тĕрлĕрен докладсем туса панă. Докладсем тума вырăнти учительсене явăстарнă.

Агитацилле-массăллă ĕçе вăйлатса пыни Хĕрлĕ Çар боецĕсене ăшă тумтирĕсем, ытлăрах та ытларах пухса пама пулăшать. Юлаш ялсовет исполкомĕн секретарĕ Гавришин юлташ Хĕрлĕ Çар боецĕсем валли килте 4 тир панă. Çапах та вăл вĕренӳ пунктне килсен тепĕр тир тата заем облигацийĕсене 100 тенкĕлĕх пачĕ. Çавăн пекех П. Иванов, Захаров, Лосманов, Ефимов, Леснтьев, Васильев т. ыт. те тĕлĕрен ăпаласем пачĕç. Вĕренӳ пункчĕ паянхи куна 31 тир, 17 метр пир, 1.424 тенкĕлĕх заем облигацийĕсем пухрĕ.

Ойкассинчи вĕренӳ пунктĕнче те çар ĕçне вĕренекенсем сахал мар. Вĕренме тивĕçлĕ арçынсем пурте пухăннă. Занятисем йĕркеллĕ иртеççĕ. Боецсем çар ĕçне тăрăшса вĕренеççĕ. Вĕсем вĕренӳ пунктĕнчен тăван Хĕрлĕ Çар валли çирĕп дисциплинăллă, пултарулă резерв пулса тухаççĕ.

В. ФАДЕЕВ.

Малта пыракан отделение

— Ку сехетре эпир винтовка çинчен вĕренетпĕр,—терĕ командир, занятие пуçласа.

Сĕтел тавра ларса тухнă вĕренекенсем шăп пулчĕç, итлеме пуçларĕç.

— Винтовка — стрелокăн тĕп пăшалĕ. Вăл тăшмана перçе, штыкпа чиксе тата прикладпа çапса пĕтерме кирлĕ. Ăна 1891-мĕш çулта шутласа тупнă. 1930-мĕш çулта лайăхлатнă.

Малалла командир винтовка мăçе пайран тăнине каласа пачĕ. Малтан хатĕрленĕ конспект тăрăх йĕркеллĕ, васкамасăр, ăнланмалла каларĕ. Пĕр-пĕр пай çинчен каланă чух ăна уйрăмăн илсе кăтартрĕ.

— Затвор,—терĕ вăл,—çичĕ пайран тăрать. Акă вĕсем.

Командир затвора наставлени хушнă пек сӳтрĕ те кашни пайне уйрăмăн илсе кăтартрĕ:

— Ак çакна стебель затвора, теççĕ. Ку боевая личинка пулать. Ку ударник, ку курок...

Сержант Живаев юлташ çар ĕçне вĕрентме пĕлет. Хĕрлĕ Çарта вăл пултарулăх боец, çарăç отличникĕ пулнă. Халĕ всевобучăн лайăх командирĕ.

Живаев юлташ каласа пĕтерчĕ те вĕренекенсенчен ыйтма тытăнчĕ:

— Мĕçе тата мĕнле пайсенчен тăрать винтовка? Кам ответлес тет?

Пурте аллисене çĕклерĕç, кашниех ответлесшĕн.

— Винтовка,—терĕ литейщик Храменко юлташ,—çичĕ тĕп пайран тăрать.

Вăл малалла каласа каять. Унтан вăл кашни пайĕ мĕн тума кирлине каласа пачĕ.

Нормировщик Александров юлташ затвора сӳтсе тата пуçтарса кăтартрĕ. Вĕсен ответĕсем тулли, тĕрĕс, тăкăлă пулчĕç. «Отлично!»—терĕ инкĕшне те командир.

Литейщикпа нормировщик хирĕç-хирĕç пăхса илчĕç: «Санран юлмарăмха» терĕç пулас вĕсем. Вĕсем тăрăшса вĕренни акă мĕнре: Храменкопа Александров çар ĕçне лайăх вĕренессишĕн пĕр-пĕринпе ăмăртăва тухнă.

Ытти юлташсен ответĕсем те начар мар пулчĕç. Пурте тенĕ пекех «отлично» тата «хорошо» паллăсем илчĕç.

Çапла иртрĕ вагонсем юсакан заводри подразделенин малта пыракан икĕмĕш отделенин пĕр занятийĕ.

КАНАШ (Хамăр корр.).

Вĕренӳре кирлĕ хатĕрсене боецсем хăйсем туса хатĕрлеççĕ

ТАВАЙ. Пурне те çар ĕçне вĕрентессине уйрăмах Тăвайăнчи пунктра лайăх йĕркеленĕ. Занятисем пысăк пахалăхпа иртеççĕ.

Вĕренӳре кирлĕ макетсемпе ытти хатĕрсене всевобуч боецĕсем хăйсемех туса хатĕрлеççĕ. Кашни боец пĕрер кĕреçе, граната тата винтовка макечĕсем тунă.

Подразделенисем ăмăртнисĕр пуçне, кашни боец пĕр-пĕринпе социализмлă ăмăртăва тухрĕç. Вĕренӳ пункчĕ «Тăван çĕршывăшăн» ятлă стена хаçачĕ кăларса тăрать.

Занятисем кирек мĕнле çанталăкра та, çирĕп расписанисем тăрăх, пулса иртеççĕ.

В. АШМАРИН.

Оборона фондне

Тăван çĕршывăн оборона фондне укçа хывасси ӳссех пырать. Октябрĕн 16-мĕш тĕлне пирĕн республикăра ĕçсыннисем оборона фондне укçан 1.900 пин тенкĕ хывнă. Шупашкар хулинчи ĕçсыннисем 414 пин тенкĕ хывнă.

Оборона фондне укçа хывас тĕлĕшпе Канаш районĕ малта пырать, унта 265 пин тенкĕ хывнă. Ун хыççăн Улатăр—216 пин тенкĕ, Çĕмĕрле—156 пин тенкĕ.

Халăхăн фашизма хирĕçле сăмахлăхĕ

Гитлерпа вилĕм

Гитлер темĕнле урăх йышши тĕнĕллĕ урапа çине ларса пуян Совет Союзне хирĕç вăрçма тухса кайсан, хăйпе пĕрле такам юрласа пынине илтрĕ, тет. Вара вăл: «Ку кам манпа пĕрле юрласа пырать?»—тесе ыйтрĕ, тет. «Эпĕ!»—тени илтĕнчĕ, тет. «Вара кам эсĕ?»—ыйтрĕ, тет, хайкискер. «Эпĕ, санăн вилĕмӳ!»—тенĕ сасă илтĕнчĕ, тет.

„Миме çук-тăр“

Аманса тытăкăна лекнĕ немĕç летчикĕ совет тухтăрне калать, тет:

— Тухтăр, ман пуçа ан пăх та, унта манăн миме çук-тăр; пуç мими пулсан, сирĕн Мускав çине бомбăсем пĕрахма килсе хам пуçа шăтарман та пулăттăм, тесе калать, тет.

Румын генералĕ

— Камăн шăрпăк пур?—тесе ыйтать, тет, немĕç салтакĕ.

— Манăн пур,—тесе калать, тет, румын генералĕ.

— Эсĕ чĕлĕм туртмастăн-ске. Мăшăрпăк чиксе çӳретĕн?—тесе ыйтать, тет, шăрпăк параканнинчен унпа пĕрле утса пыракан арăмĕ.

— Немĕç çыннисем валли, терĕ, тет генерал.

Çырма шывĕ

Болгари министрĕ пĕрре немĕçсен туяннă лаша çине ларса çула тухнă, тет. Кайсан-кайсан, лапси хуçине каланă, тет: «Эпир кăвак çул çинче юнланнă фашистсем ларĕç, эсĕ çĕлĕкне ил те: «Чаплă Арий ăрăвĕнчен тухнă халăх сывă пултăр! Вăл ăруран марриссен вĕсене пăхăнса пурăнмалла пултăр, тесе кала»,—тенĕ, тет.

Министр, вут хĕрне пырсан, чăнах та юнланнă фашистсене тĕл пулнă, тет. Лашине аяккарах кăкарнă та, ларакансем патне пырса, çĕлĕкне илсе, лаша вĕрентсе каланă сăмаха каланă, тет. Фашистсем:

— Апла каламан пулсан, сан пуçна эпир çисе яраттăмăрччĕ. Халĕ пуçна çиместпĕр, сана çыхса пăрахса, Совет Союзĕпе вăрçма илсе каятпăр,— тенĕ, тет.

Болгарсене совет халăхне хирĕç ирĕксĕрлесех вăрçтарма шухăш тытни çинчен илтсен, болгар ывăл-хĕрĕсем йĕрсе янă, тет. Куççулĕнчен çырма шывĕ пулнă, тет. Вăл çырма шывĕпе фашистсем Хура тинĕсе тухма майлаççĕ, тет. Çапла, тет те, анчах фашистсен пирĕн Хура тинĕс çинче ишес вырăнне хăйсен юн тинĕсĕнче ишмелле, тет.

ИВАН МУЧИ пухнă.

Октябрь уявĕ умĕнхи социализмлă ăмăрту

Ăмăртăва пурте хутшăннă

КАНАШ. (**«Чăваш Коммуни» корр.**). Вагонсем юсакан заводра ĕçлекенсем хушшинче социализмлă ăмăртупа стахановла движени сарăлсах пырать. Кузнечнăй цех коллективĕ, уяв умĕнхи ăмăртăва хутшăнса, октябрь уйăхĕн планне октябрĕн 28-мĕш тĕлне тултарма обязательство илчĕ. Унсăр пуçне ĕç вăхăчĕпе туллин усă курма, ĕç хатĕрĕсемпе ĕç вырăнĕсене тирпейлĕ тытма, метала, электроэнергие перекетлеме пулчĕ.

Илнĕ обязательствăсене халĕ цех ăнăçлăн пурнăçа кĕртсе пырать. Октябрĕн 10—11-мĕшсенче цех кулленхи нормăна пĕтĕмĕшпех тултарчĕ. Уйрăмăнах орденоносец Кукляев юлташ ертсе пыракан смена лайăх ĕçлет. Çак кунсенче унăн смени нормăна ытлашшипех тултарса пычĕ. Октябрĕн 13-мĕшĕнче 5,6 тонна металран кирлĕ продукци туса кăларчĕ. Çавăн пек пысăк ĕç тухăçлăхĕ хăтартаççĕ. Тĕрĕ тĕрлекен, çĕвĕ çĕлекен Анна Баданова юлташ ĕç вăхăчĕпе туллин усă курать, пĕр минутăна та усăсăр иртермест. Çапла ĕçлесе вăл сменăри нормăна пилĕк хут тултаракан пулчĕ. Çавăн пекех, Евдокия Баданова, Елена Иванова, Антонина Сафронова юлташсем те ĕçе виç-тăват хут хăвăрт тăваççĕ. Вĕсем туса кăларнă продукцин пахалăхĕ те питĕ лайăх.

Çавăн пек хăвăрт та тухăçлăн ĕçлекенсем артельре сахал мар. 75 çын нормăна ытлашшипех тултарса пыраççĕ, 33 çын икшер, виçшер норма тултараççĕ. Уяв умĕнхи социализмлă ăмăртăва хутшăнас ыйтупа ирттернĕ пухура пурте двухсотниксем пулма сăмах пачĕç. Артель коллективĕ тавар туса кăлармалли çулталăк планне ноябрĕн 7-мĕш тĕлне тултарма пулчĕ. Çавна май рабочисем хăйсен ĕç йĕркине улăштарма килĕшрĕç. Ку тараннчен пĕр сменăна 8-шар сехет ĕçленĕ пулсан, малашне икĕ сменăна 11—12-шер сехет ĕçлеççĕ. Артель коллективĕ çĕршывпа фронт валли ытларах продукци туса пама тăрăшать. Вĕсем пухнă тирсемпе çăмран ăшă тумтирсем хатĕрлесе парас тĕлĕшпе те кулленех ĕçлесе пыраççĕ. Октябрĕн 10-мĕш тĕлне артель членĕсем Хĕрлĕ Çар боецĕсем валли 21 мулаххай, 3 мăшăр çăмăртă, 8 ваткăллă фуфайка, 3 ваткăллă брюки, 31 мăшăр перчатка, 19 мăшăр чăлха, темиçе алшăлли хатĕрлесе пачĕç.

Чылай хĕрарăмсемпе хĕрачасем халĕ татах ăшă кепе-йĕмсем çĕлеççĕ. Çăмран алшăсем, чăлхасем сыхаççĕ. Тăван çĕршыва паттăрăн сыхлакансене пулăшас тесе çак хутшăнмасăр пĕр çын та юлмалла мар.

Т. ИВАНОВ.

График тăрăх ĕçлеççĕ

Шупашкарти пристань коллективĕ Октябрьти Социализмлă Аслă Революци XXIV çул тултаракан уяв умĕнхи ăмăртăва хутшăнса хăйĕн çинче çакăн пек обязательствăсем илнĕ: пристань хĕрринче, складсенче выртакан пиншер тонна груза шыв çулĕ хупăниччен хăйĕн маршручĕпе ăсатса пĕтерес, хăллехи вăхăтра суднăсене вырăнтах юсама мастерской уçас, кадрти рабочисен хвалтерĕсене хăвăртрах юсаса пĕтерес тата кĕркуннехи навигаци планне ноябрĕн 1-мĕш тĕлне тултарас.

Çак ĕçсене вăхăтра пурнăçлама пристань коллективĕ кулленхи график тăрăх çирĕп ĕçлесе пырать. Халĕ вĕсем çав ыйтусемпех Чикмери пристанъ коллективĕпе ăмăрту договорĕ турĕç. Иртнĕ уйăхсенче те Шупашкарти пристань лайăх тĕслĕхсемпе ĕçлесе пынă. Сентябрь уйăхĕн планне ытлашшипех тултарнă.

Грузчик И. Юлпатов пристаньре 1938-мĕш çултанпа ĕçлет, хăй ватă пулин те, плана 120—125 процент тултарать. Ефимовпа Лаптев грузчиксем те унтан юлмаççĕ. Шкипер В. Попов юлташ хăйĕн суднине яланах таса тытать, пур ĕçе те активлăн хутшăнать. 60 çулхи матрос Павел Иванович Дорофеев та вахтăра тăнă чухне пур ĕçе те пысăк чыслăхпа туса пырать. Пушă вăхăтра груз пуштатма хăй ирĕкĕпе каять.

Нумаях пулмасть, пĕр каçхине пристань патне питех те кирлĕ груз тиенĕ баржа çитсе ларнă. Вăл груза васкавлăн пуштатса хăвармалла пулнă. Юлпатов юлташ бригади кăнтăрла ĕçленине пăхмасăрах, баржа çинчи груза пуштама тытăннă. Васкавлă задание 24 сехет вырăнне 10 сехет хушшинче пурнăçланă. Çапла вара баржа хăй маршручĕпе графикран маларах тухса кайнă.

«30 лет ЧАССР» перевоз çинчи капитан Куешовăн лайăх ĕçĕсене те палăртса хăварма тивĕç. Партире тăман большевик хăйне панă задание срокчен тултарса, 30 тонна горючи перекетлесе хăварнă.

Вăрçă пуçлансан, пристаньрен чылайăшĕ Хĕрлĕ Çара кайнă. Арçынсем вырăнне хĕрарăмсене ответлă ĕçе лартнă. Комсомолка Нина Борщова, пароход çинче масленщица пулса ĕçленĕскер, халĕ капитан помощникĕнче ĕçлет. Килхуçи хĕрарăмĕ пулнă Боброва юлташа грузсем йышăнакан склад заведующийĕ, Мурзайкина юлташа пристаньри кассиршăна лартнă. Чылай хĕрарăмсем, производствăра ĕçленисĕр пуçне, общественнăй-политикăллă ĕçе активлăн хутшăнаççĕ. Вĕсем ача амăшĕсен кабинетĕнче, хĕрлĕ кĕтесре, стена хаçачĕ кăларнă çĕрте пулăшаççĕ.

Пристаньре çар кабинечĕ йĕркеленĕ. Унта рабочисем валли винтовка, противогаз, граната пур. Тĕрлĕ кĕнекесемпе плакатсем çителĕклех. Çар кабинетĕнче хĕрарăмсем оборона ĕçне вĕренеççĕ. ПВХО тата ГСО значокĕсен нормисене парас тĕлĕшпе вĕсем малти рете тухрĕç. ПВХО тата ГСО значокĕсен нормисене парас тĕлĕшпе вĕсем малти рете тухрĕç. ПВХО тата ГСО значокĕн нормине 35 хĕрарăм отлично тата хорошо паллăсемпе панă. Мĕнпурĕ кунта оборона кружокĕсенчен 65 çын вĕренсе тухнă.

Н. ЮМАНГАЙ.

Артель членĕсен обязательстви

Канашри «Швейник» промартель хăйĕн ĕçне уйăхран уйăха лайăхлатса пырать. Тавар туса кăлармалли плана август уйăхĕнче 112 процент, сентябрь уйăхĕнче 139 процент тултарчĕ. Уйрăм стахановкăсем халиччен курман пысăк ĕç тухăçлăхĕ хăтартаççĕ. Тĕрĕ тĕрлекен, çĕвĕ çĕлекен Анна Баданова юлташ ĕç вăхăчĕпе туллин усă курать, пĕр минутăна та усăсăр иртермест. Çапла ĕçлесе вăл сменăри нормăна пилĕк хут тултаракан пулчĕ. Çавăн пекех, Евдокия Баданова, Елена Иванова, Антонина Сафронова юлташсем те ĕçе виç-тăват хут хăвăрт тăваççĕ. Вĕсем виççĕшĕ те икĕ уйăх каялла ФЗО шкулĕнчен вĕрентсе тухнă.

Обозчиксенчен Алимов, Учаев, Жирнов, Ксенофонтов юлташсен бригадисем паха тĕслĕхсем кăтартаççĕ. Вĕсен бригадисем, вăтамран илсен, хăйсене панă плана 110 процентран кая мар тултараççĕ. Паллă стахановец Алимов юлташ сентябрь уйăхĕнче 32 норма туса, плана 123 процент ытла тултарнă.

Обозчиксем кашниех октябрь уйăхĕнче 32-шер норма тума сăмах панă. туса кăлармалли çулталăк планне ноябрĕн 7-мĕш тĕлне тултарма пулчĕ. Çавна май рабочисем хăйсен ĕç йĕркине улăштарма килĕшрĕç. Ку тараннчен пĕр сменăна 8-шар сехет ĕçленĕ пулсан, малашне икĕ сменăна 11—12-шер сехет ĕçлеççĕ. Артель коллективĕ çĕршывпа фронт валли ытларах продукци туса пама тăрăшать. Вĕсем пухнă тирсемпе çăмран ăшă тумтирсем хатĕрлесе парас тĕлĕшпе те кулленех ĕçлесе пыраççĕ. Октябрĕн 10-мĕш тĕлне артель членĕсем Хĕрлĕ Çар боецĕсем валли 21 мулаххай, 3 мăшăр çăмăртă, 8 ваткăллă фуфайка, 3 ваткăллă брюки, 31 мăшăр перчатка, 19 мăшăр чăлха, темиçе алшăлли хатĕрлесе пачĕç.

Чылай хĕрарăмсемпе хĕрачасем халĕ татах ăшă кепе-йĕмсем çĕлеççĕ. Çăмран алшăсем, чăлхасем сыхаççĕ. Тăван çĕршыва паттăрăн сыхлакансене пулăшас тесе çак хутшăнмасăр пĕр çын та юлмалла мар.

Т. ИВАНОВ.

Вăрманта ĕçлекенсем патĕнче

СĔМĔРЛЕ. (**«Чăваш Коммуни» корр.**). Кабановăри вăрманпунктĕнче ĕçлекенсем Октябрь уявне ĕçре çитĕнӳсем тунипе кĕтсе илме хатĕрленеççĕ. Рабочисем аслă уяв умĕнхи социализмлă ăмăртăва хутшăнса, ноябрĕн 7-мĕш тĕлне çулталăк планне 110 процент таран тултарма йышăнчĕç. Сорокина, Прокопьева, Халикова юлташсем кулленхи нормăна 150—200 процент тултарса пыма, иккĕмĕш класра вĕренекенсем çитĕннисен нормине 100 процентран кая мар тултарса пыма йышăнчĕç. Ăмăртăва хутшăннă хыççăнхи малтанхи вунăкунлăх кăтартса пана тăрăх, чылай вĕренекенсемпе ĕçлекенсем хăйсен кулленхи нормисене ытлашшипех тултарса пыни курăнать. Вĕренекенсем Колотушкина, Кузьмина, Герасимов, Иванова, Григорьева, Павлов, Захарова тата ытти сем те кулленхи нормăна 120—168 процент таран тултарса пыраççĕ. Рабочисем Халикова, Касович, Сарапина, Михайлова тата ытти юлташсем 105—202 процент таран тултараççĕ.

Г. ПЕТРОВ.

Ĕçри çĕкленӳ

ÇĔРПУ. Октябрĕн 15-мĕш. (**Телефонпа**). Чăваш швейпромсоюз системине кĕрекен профтехшкулта вĕренекенсемпе ĕçлекенсем Октябрь уявĕ умĕнхи ăмăртăва хутшăнса, ноябрĕн 7-мĕш тĕлне çулталăк планне 110 процент таран тултарма йышăнчĕç. Сорокина, Прокопьева, Халикова юлташсем кулленхи нормăна 150—200 процент тултарса пыма, иккĕмĕш